## PÂNĂ ASTĂZI

# Rapid a câştigat toate matchurile decisive

## Va păstra echipa din Giuleşti această tradiţie şi în faţa Ujpestului ?

### Zsengeller şi Szucs, sunt singurii cari ar putea împiedica pe români să termine victorioşi

### Matchul începe la ora 18.30 pe stadionul Giuleşti

FUTO

*Efortul Rapidului trebue să fie de data aceasta mai mare de cât oricând, pentrucă azi, la Giuleşti, echipa feroviară susţine poate cel mai mare match din carieră.*

*Tentativa echipei româneşti pare imposibilă, dar o întâlnire de football este un fapt prea complex pentru a admite calculul anticipat şi pentru asta calificarea Rapidului nu ne apare atât de imposibilă.*

*Fireşte că un avantaj de trei puncte, grefat pe o valoare incontestabilă şi o condiţie fizică mai bună reprezintă un obstacol, ce nu poate fi trecut decât printr'un efort de extraordinară întindere.*

*Noi avem încredere în această şansă minimă a echipei bucureştene, în sensul că nu considerăm cu neputinţă participarea ei în turul următor. Sau cel puţin, nu credem că e cu totul exclusă o rejucare la Belgrad.*

*Echipa No. 2 a României îşi joacă revanşa într'un cadru ingrat, în care are foarte puţine date favorabile.*

#### UJPEST E O ECHIPA FOARTE MARE

Oaspeţii din Budapesta au mai jucat la Bucureşti tot în cadrul Cupei Europei Centrale şi au avut cel mai mare succes de public.

Şi trebue să ne grăbim să adăogăm, că acest succes într'adevăr extraordinar, a fost justificat în totul.

Echipa fabricelor Tungsram a făcut atunci o partidă cum spectatorii bucureşteni au văzut de puţine ori pe terenurile Capitalei.

Jocul făcut atunci de echipa pestană a însemnat în primul rând o surpriză, căci Ujpest a arătat publicului nostru că nu joacă deloc ungureşte.

Intr'adevăr al doilea clasat al campionatului maghiar practică un joc ce nu seamănă întru nimic cu cela al celorlalte echipe maghiare.

Seriile interminabile de pase scurte, executate cu calmul şi încetinitorul specific footbalului ungar sunt înlocuite cu treceri rapide, cu deschideri lungi cu totul neobicinuite în footballul Europei Centrale.

Ujpest este în primul rând o echipă de luptă şi de aceia temperamentul ei se adaptează cel mai bine competiţiilor de cupă.

O prezentare mai amănunţită a echipei pestane, nu-şi are rostul.

Palmaresul său — campion al Ungariei şi câştigător al Cupei Europei Centrale — este suficient pentru a ne scuti de interpretări şi recomandaţii.

#### SZÜCS ŞI ZSENGELLER

**La Budapesta, centrul înaintaş al Ujpestului s'a dovedit un adevărat inamic nr. 1 al echipei bucureştene.**

**Şi de aceea, în matchul de azi, toate amănuntele tacticei adoptate de feroviari sunt legate de valoarea europeană a lui Zsengeller.**

**Este adevărat că înaintaşul pestan este unul din cei mai buni şi mai periculoşi atacanţi europeni şi clasa de care a dat dovadă, în recenta Cupă Mondială, reprezintă un pericol real pentru apărarea imediată a feroviarilor.**

MOLDOVEANU

**Dar Ssengeller nu este singura primejdie a matchului de azi.**

**In echipa Ujpestului mai este un om care poate fi o primejdie egală pentru bucureşteni.**

**Mijlocaşul centru Szuecs, care a făcut anul trecut, în matchul cu Venus, cea mai mare partidă de half centru, arătată de un jucător la noi.**

**Ssengeller este periculos pentru apărarea feroviară, în aceiaşi măsură în care Szücs este pentru linia de atac.**

#### ECHILIBRUL PESTAN

Echipa maghiară are în rândurile ei vedete de renume continental.

Ssengeller, Szücs, Balogh, Vincse, etc. sunt jucători pe cari presa continentului i-a făcut cunoscuţi dealungul şi dealatul lui.

Dar nu în numărul acestor vedete şi în talentul lor excepţional stă adevărata forţă a lui Ujpest.

Echipa contra căreia Rapid trebue să lupte azi în C. E. C, este o forţă a footballului european, prin echilibrul compartimentelor ei.

Vedetele de mai sus nu sunt oameni excepţionali, pierduţi într'o pastă de valoare disproporţionată.

Acest echilibru este mai degrabă dublu, pentrucă el există între clasele reprezentate de cei 11 jucători şi între diversele linii ale echipei.

O apărare masivă şi precisă, în care vedeta este Fekete, noua achiziţie, pe care publicul bucureştean îl cunoaşte din matchul cu Ungaria, este urmată de o linie intermediară extraordinară.

Compartimentul de mijloc deşi descompletat prin rănirea lui Szalay, înseamnă, totuşi, o linie de clasă, de mare clasă, în care, dacă Szücs şi Balogh au o zi bună, înaintarea Rapidului nu va putea face nimic.

Compartimentul de bază al echipei este însă linia de atac şi în special tripleta compusă din trei internaţionali de clasă excepţională : Vincze, Szengeller şi Kallay.

Trei oameni de talent, trei shooteuri cum rar s'au mai văzut la noi, cari pot aduce o victorie în faţa oricărei apărări ar juca.

#### RAPID ARE O SARCINA DIFICILA

**Misiunea clubului bucureştean este cea mai grea, din toate câte a avut până acum de îndeplinit şi, de aceea va trebui să lupte, dela început până la sfârşit, cu acelaş elan întins până la limită.**

**Rapid este de clasă apropiată adversarului său, dar are de acoperit distanţa imensă a trei goaluri pentru a putea juca dela egal la egal.**

**Nu trebue uitat un moment, că feroviarii sunt obligaţi să marcheze întâi trei goaluri şi pe urmă deabia se pune chestiunea victoriei.**

**Dar şi aceasta numai în cazul în care înaintarea, formidabila linie de atac pestană, nu va putea marca nici un goal.**

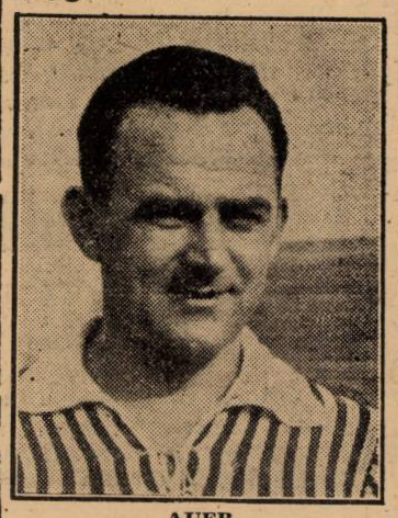

AUER

**Dar cum spuneam la început, publicul trebue să aibe deplină încredere în forţa echipei noastre, deşi încercarea de azi pare cu neputinţă de dus la capăt.**

#### MORALUL BUCUREŞTENILOR

După noi greutatea remontării handicapului de azi nu constă în primul rând în proporţia acestuia.

Ceea ce constitue pentru F. C. Rapid un handicap mult mai greu este faptul că adversarul său de azi este o echipă cu un admirabil joc de cupă.

O echipă care ştie să joace în competiţiile eliminatorii şi are de partea ei o tradiţie extrem de puternică, aceea că nu a fost eliminată niciodată din primul tur al Cupei Europei Centrale.

Faptul acesta, altoit pe o condiţie fizică desăvârşită, dă echipei pestane o încredere, care de data asta va fi fatală — dacă va fi — Rapidului.

**Iată pentru ce, întâlnirea de azi este în primul rând o întâlnire de moral, un match în care se vor ciocni două voinţi de a învinge.**

**Şi moralul jucătorilor bucureşteni, este destul de bun.**

BARATKI

**Un nou element pentru încrederea tuturor.**

**In orice caz, Rapid va isbuti un match frumos, o victorie care, dacă nu-l va promova în turul următor, va însemna pentru footballul românesc o nouă afirmarea prestigiului său.**

#### CONDIŢIA FIZICA A RAPIDULUI

**Marea lipsă a echipei bucureştene, aşa cum o arătau partidele precedente întâlnirii dela Budapesta, era condiţia fizică a jucătorilor.**

**Intr'adevăr, cei 11 jucători feroviari erau istoviţi de un camiponat, la drept vorbind uşor, care se prelungise însă târziu în vară, cu partide aglomerate.**

**Se pare totuşi că această oboseală, care luase la un moment dat proporţii tragice, nu a influenţat mult rezultatul dela Budapesta.**

**In orice caz, din nicio declaraţie a jucătorilor şi conducătorilor, nu reese că matchul a fost pierdut din cauza aceasta.**

**Dacă lucrul acesta este adevărat, anume dacă prima**

SZEDER

**ediţie a întâlnirii Rapid-Ujpest nu a fost pierdută pentrucă jucătorii bucureşteni au fost obosiţi, echipa românească are şanse de a termina victorioasă.**

**Dacă nu, matchul este iremediabil pierdut şi toate consideraţiunile făcute mai sus cad dela sine.**

#### UN ARBITRAJ EXCEPŢIONAL

**Fireşte titlul reprezintă o anticipaţie, oarecum hazardată, dar antecedentele o impun.**

**Partida va fi condusă de arbitrul cehoslovac Pfützner, care a mai condus şi matchul Venus—Ujpest de anul trecut.**

**Excelenta lecţie de arbitraj dată de el în acel match nu a putut fi uitată de publicul nostru, care va revedea azi cu mare plăcere pe vechea noastră cunoştinţă.**

**Ca şi partida unui jucător, arbitrajul unui arbitru este chestie de zi, dar noi avem totală încredere în „ziua" d-lui Pfützner.**

**D-sa va fi ajutat la tuşe de d-nii Mielu Petrescu şi Kroner.**

#### FORMAŢIILE

**Echipa Rapidului nu a fost încă alcătuită dar din anumite informaţii sigure, cea mai probabilă este aceasta.**

F. C. Rapid : **Petrică Rădulescu, Wetzer II, Roşculeţ; Vintilă, Răşinaru, Rafinsky ; Bogdan, Moldoveanu, Auer, Lengheriu (Horotan) Cuedan.**

Ujpest : **Sziklay, Futo, Fekete; Adam, Szücs, Balogh ; Pusztay, Vincze, Zsengeller, Kallay, Szeder.**

## Palmer a plecat dela Juventus

Palmer, înaintaşul Juventusului, a primit din partea clubului deslegarea şi poate opta pentru orice grupare.

Se pare însă, că Palmer nu s'a despărţit în raporturi tocmai bune de gruparea sa.

Juventistul este hotărît să joace într'un club provincial.